朝鮮日報
朝刊
本紙朝夕刊十二面
發行所 京城府太平通一丁目六一 株式會社朝鮮日報社

社說
虎列刺侵入
徹底한防疫이必要

一

上海와 廣島에서 虎列刺가 猖獗하야 近接한 朝鮮에 莫大한 脅威가 되어오든것은 말할것도업거니와 지난 二十七日 釜山에는 眞性의 虎列刺가 發生하야 當局과 一般을 驚愕케하얏다。虎列刺는 누구나 아는바와가티 傳染病中 黑死病과 아울러 가장 傳染力이 强하고 症狀이 惡하야 一旦 罹病하면 二十四時間 乃至 二三日以內에 死亡하고 그 死亡率은 罹病者의 約六割이라 한다。過去의 朝鮮의 例를 보드래도 明治四十二年으로부터 今年까지에는 約十餘回의 流行이 잇섯는데 大正五年、八年及 九年에는 가장 猖獗하야 大正五年에는 患者 二千六十六名中 死者 一千二百餘名、大正八年에는 患者 一萬六千九百餘名中 死者 一萬一千五百餘名、大正九年에는 患者 二萬四千餘名中 死者 一萬三千餘名이란 慘事를 演出하얏다。이 恐怖할만한 虎列刺가 朝鮮의 關門인 釜山에 發生하얏다는것은 얼마나 驚愕할 事實이랴。

二

이 急報를 바든 當局은 卽時 附近 十戶 家族 四十餘名에 對하야 市外로 隔離를 命하고 釜山住民에게 豫防注射를 一齊히 施行하는 同時에 消毒을 徹底히하고 注意事項을 住民에게 宣傳하야 아즉까지는 더以上의 發生을 보지 못하얏다하니 爲先 安心할 일이나 그러나 廣島는 朝鮮의 關門인 釜山과 極히 接近하야 잇스며 上海 亦 戰時關係로 朝鮮과의 來往이 不少한즉 釜山뿐아니라 朝鮮沿岸에 一齊히 防疫을 徹底히 할 必要가 잇다。過去의 經驗을 보드래도 朝鮮서 虎列刺가 自然的으로 發生한 일은 업고 大槪 支那又는 滿洲、日本內地에서 侵入한것이 事實이니 過去보다 交通機關이 一層 發達된 今日에 잇서서는 一層의 注意와 對策이 必要한줄로 밋는다。

三

防疫에 對해서는 이미 釜山 木浦、仁川等 關門에서 徹底히 施行한다하니 그 可期할것을 밋거니와 그러타할지라도 一般은 注意에 注意를 거듭하야 豫防注射를 마즈며、生水、生果實、生鮮等을 飮食치 말며、菌의 媒介物이 되는 蠅、鼠를 徹底히 退治하며 周圍를 淸潔히 消毒할것이다。그리고 一旦患者가 發生하얏다하면 무엇보다도 『最初의 第一人』이란 獨逸主義의 道德을 嚴格히 遵守하야 最初의 患者는 地位의 如何나 人情의 如何를 莫論하고 處置할것이다。卽最初의 一人만 犧牲할 覺悟를 하고、卽時 隔離시키는 同時에 附近一帶를 消毒하면 第三人까지도 가기 前에 病은 終熄되고 말지니 當局이 患者를 發見하는대로 處置할것은 勿論이나 各家庭에서도 一人의 人情問題를 떠나 卽時 當局에 報告하야 患者를 隔離시키고 當局의 指示를 바들것이다。過去의 家庭內의 人情關係와 隱蔽主義가 얼마나 猖獗과 犧牲을 增大케한가를 살펴본다면 누구나 各其 報告의 道德을 지켜야할것을 알것이다。

聯盟의非難은輕率 一路目的을爲해邁進
非戰鬪員爆擊事實은업다
廿九日外務省當局談

【東京電話同盟】外務省에서는 過日 주네브에서 日本空軍非難決議를 採擇한 聯盟의輕率한 態度에 對하야 二十九日午後 左와如한當局談을 發表하엿다

一、南京市街는 無防備가 안닌것
一、非難의 據點이되는 資料가 荒唐無稽한 報道에 依한것인것
一、我軍의空爆이 支那의 軍事施設만을 目標로한것

等 三個의觀點에서 聯盟의 非難을 反駁하고 世界輿論의 公正妥當한 態度를 要望한바잇다

外務當局談

주네브에잇서 日本空軍의 南京廣東攻擊을 非難하고 聯盟諮問委員會에서는 日本空軍이 無防備한都市를 空爆擊 하엿다하야 嚴肅히 非難하는 決議를 採用하엿다. 我日本으로서는 聯盟의 態度에 何等關心을 가질必要는 업다 그러나 聯盟이라하는것이 確實한 證據도업시 偏頗 且不正確한 議事를 眞摯하게 上程하야 無責任하게도 我國을 非難하는 態度를 取한데 對하야 日本國民은 甚히 憤慨를 禁할수 업다

一、南京廣東等을 無防備 都市라고하는 聯盟委員會의 決議의論據其自體가 이미 瓦解하고 이들 都市에 要塞其他의 軍事施設이 잇는것은 公知하는 事實이다

二、我空軍의 活動에 對하야如何히 荒唐無稽한 報道가 도는지는 二十七日 香港에 잇는사우스차이나 모닝포스트紙의 記事를보면 一目瞭然하다 同紙는말하기를『九月二十四日 廣東오이랄 通信社는 日本의 空軍의空爆으로 無辜한 市民數千을死傷하엿다는 宣傳的記事를 報道하엿스나 記者가 翌日廣東市內特히外國人에게서 드른바 廣東市內의死者는 百名에도 達치안는다한다 土曜日曜兩日은 廣東에서間斷업시 空襲警報를 울렷고日本空軍의 爆彈은 市內에는 投下되지안엇다』고 하엿다

三、日本空軍의 空爆은 支那의挑戰으로 不得已생긴 軍事行動의一部로 我空軍空爆目標가決코非戰鬪員에 對한것이안이라 目標하는바는다만支那軍及 其軍事施設에꼿친다는것은 我政府가 屢次聲明한바와 또其後 我軍의 行動에徵하야 明白하다 我空軍은가장 嚴肅히 命令을 嚴守하야 非戰鬪員 其他軍事關係 以外의 人命財産에 損害를 及하지안토록極力注意하고잇다

我軍은 以上의 精神에 基하야 不公正한 非難等에 귀를기우리지안코 一路目的에 邁進하는者이다 聯盟의 事實에基치안는 非難에對하여는 斷乎 排除할것을 聲明한다

國府報復手段
羅馬字日本語打電禁止

【上海二十九日發同盟】國民政府交通部는 二十九日 午後大北通信其他外國通信機關에 對하야 羅馬字日本語打電을 禁止하는 旨를通告하여왓다 右는國際通信條約을 蹂躪하는것인데 過般暗號電報禁止와함게 日本에 對한報復手段으로觀測되는데 羅馬字를 使用하는邦人商社新聞社等은 相當히 不便을 蒙하게되엿다

上海各部隊 前線壓迫中

【揚行鎭에서依岡同盟特派員二十八日發】二十六日夜揚行鎭南方大家宅、大王宅、錢家宅의線에集結한 津田、重井兩部隊及 加納部隊는 二十八日 早曉砲兵部隊의掩護射擊下에追擊을開始하야 午前八時 前의最前線曹宅을攻略하얏다 이어서의老宅、三宅의 敵을壓迫中이다 午前九時山田砲兵部隊의壯烈한集中射擊을行하야 目下盛히火焰을吐하고잇다 二十七日津田部隊의戰死者는 砲兵上等兵新庄義一氏이다

明一日부터十四段制
從前보다一面半以上의紙幅擴張

最近時局의 多端함에따라 內外時事의 報導로 現在의 紙面만가지고는 到底히 報道의 使命을 다할수가 업시되얏읍니다。本社에서는 그對策을 講하야 여러가지로 考究한結果、用紙節約의 이時期에 紙面을 擴張할수는업는일이오、不得已 現在의紙幅을 維持하고 從來十三段을 十四段으로하는同時에 莫大한費用을 드려서 活字를 全部新鑄하얏읍니다。新十四段과 舊十三段을 比較하면

	新制	舊制	比較
一行	五號活字十五字	同上	
一段	百六十五行	百五十五行	十行增
一面	十四段二千三百十行	十三段二千十五行	二百九十五行增

이것을 十二面으로 計算하면 實로 三千五百四十行、五萬三千一百字의增加로 新制에比하야 一‧七面强의 增大로서 實質上 紙面擴大가 될것입니다。

少年朝鮮日報‧本紙에特輯

本社는 이新紙面을 十月一日附부터 實施하는同時에 從來 每週日曜日에 附錄으로 發行하든『少年朝鮮日報』를 今後 本紙에 옴기어 日曜日夕刊에 編輯하려하오니 高諒하시기를 바랍니다。

朝鮮日報社

東光鎭占領도 二十四時間以內?

【天津廿九日發同盟】津浦線上의 要地滄州를 占領한 我軍은 全員休養할 餘暇도업시 後方兵站의補給을맛는 卽時로 前進을 開始하야 거이 無人之境을 달리고가티 二十七日夜 馮家口를 陷落하고二十八日夕에는 泊頭鎭을 攻略하고 더욱 破竹의勢로써 東光鎭에 肉迫하고잇다 同地占領은 二十四時間以內에 實現되리라고 觀測된다 이無敵鐵脚部隊는 津浦線上 第一線을마튼 長野、赤柴、治田의各部隊로 이들 鐵脚部隊의 猛進에 敵은 陣容을 再建할 餘裕도업시 全然潰滅에 潰滅을 反復하는 狀態이다

寺內大將 前線을視察

【天津二十九日發同盟】天津軍司令部發表＝寺內大將은 今二十九日 保定에 到着하야 前線狀況을 視察한後 將兵의 勞苦를慰하고 또激勵하엿다

駐支佛國大使 川越大使에抗議

【東京電話同盟】二十九日 外務省着電에 依하면 나잘駐支佛國大使는 二十七日 川越大使를 訪問하고 二十五日南京空爆時 하바스通信社의 社屋이 破損을 蒙한事件에 關하야 抗議를 提出하는同時에 損害賠償要求의 權利를留保하는旨를 表示하엿다

政府所有米 賣却殘存米

【東京電話同盟】政府所有米賣却殘存米 二十九萬三千石에 對한賣却成績은 二十九日 農林省으로부터發表되엿는데 合計七萬一千三百十一石二斗 即總額에 對한二割四分三厘로 豫想과 如히今回에도 자못成績이 조치못하엿다 이는蓬萊米의 在荷와 新米出廻의 壓迫을 밧기때문이라고 觀測된다

旗艦出雲爆破次 觸發機雷를敷設
敷設場所가浦東英系會社附近임으로
第三艦隊司令部重視

【○○에서 二十九日 中村特派員發】二十九日未明 支那軍은 觸發機雷로 旗艦出雲을 爆破하려하엿다 有線機雷를 敷設한場所는浦東側上海船渠會社附近이오 또 同會社는 英國系會社임으로 第三艦隊司令部에서는 問題를 重大視하고 特設軍現地調査를 進行하고 잇는데 浦東에 잇는軍艦○○參謀는左와 如히 말한다

今日午前五時 五十分頃 出雲이 投錨한 上流約百五十五米에서 突然火를 吐하고爆發한것이 잇섯다 本艦에서는 卽時現場調査員을 派遣하야 調査케하엿든바 觸發機雷인것이 判明되엿다 그리고 發電의 電線이浦東側의 上海船渠附近에서 끌려 왓슴으로 現地調査隊는 右機雷破片數十個 電線數百米를 證據物件으로 가지고 도라왓다 敵은 이機雷를 水面에 띄워 本艦을目標하고 放流한듯한데 때마침 潮水가밀려 왓슴으로 目的을 到達치못하고 爆發된것이다

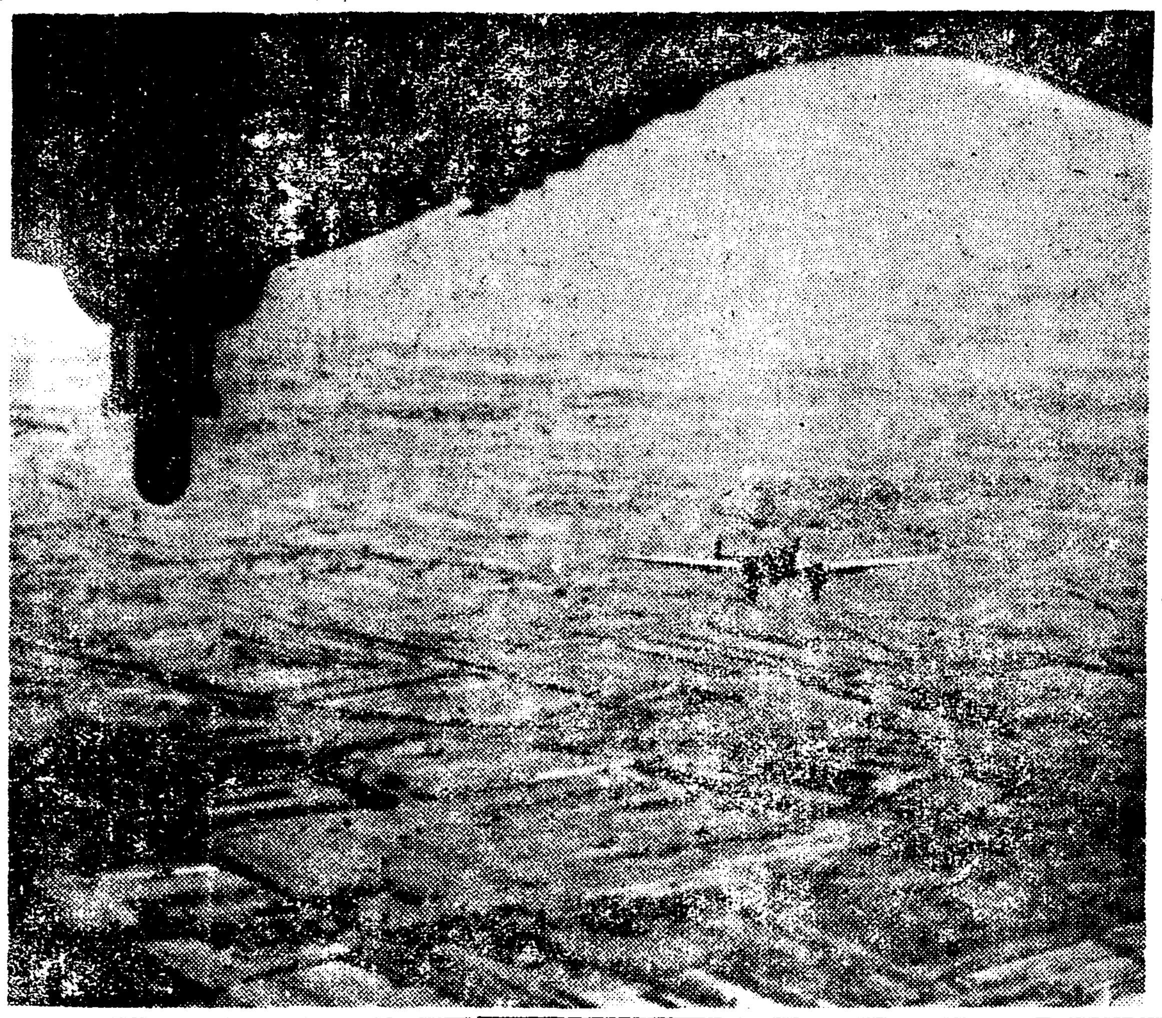
石家莊爆擊에 向發하는 我飛行機 (平漢戰線)

『팟시스트』와『나치스』는

平和를希望!
訪獨使命은平和
共産主義排擊엔武力이必要
무首相의伯林演說

伊首相뭇솔리니氏

【伯林二十八日發同盟】二十八日夜 五月廣場에서열린 歷史的獨伊親善"떼몬스트레이순"에서뭇솔리니首相은 히틀러總統의 뒤를이여 大喝采裡에登壇하야 流暢한 獨逸語로 獨逸訪問의 意義를闡明하야 左와如히 獅子吼를하엿다

今日余가 獨逸을 訪問한것은 明日他國을 訪問할 것을 意味함이아니다

余의 獨逸訪問은 何等秘密한 意圖를갓는것도 아니고 歐洲를 이以上分裂케하려는것도아니다 歐洲는 이미分裂되여 잇지안는다 伯林羅馬樞軸은 他의 如何한 國家라도 敵對目標로 하는것이안이다

我等팟시스트와 나치스는 平和를希求하고 日常平和를爲하야 努力할用意가잇다 全世界는 余의 獨逸訪問이 平和냐 그러치안흐면 戰爭이냐 如何한 結果를招來할것이냐 神經過敏으로 注視하고잇스나 히틀러總統이나 余는『平和』라고 答하기를 躊躇치안는다 兩國은 自給自足經濟의 同一한 目的下에邁進하고잇다 經濟的獨立을確保하지안흐면 國家의 獨立은 脅威되고 軍事的으로 强力한 國家라 할지라도 經濟封鎖의 犧牲이될것이다

다음에 뭇솔리니首相은 共産主義打倒를 絶叫하야 日

獨伊兩國의民族思想은 共産主義排擊으로 表示되여잇다 팟시즘은 言論과 武器로써 共産主義와 鬪爭하엿다 武器로써 鬪爭하는자는 言論으로는 不充分하고 또 四國의 情勢가 要求할時에는 武力에訴함이 必要하다 歐洲文化는 바야흐로 重大危機에 直面하여잇다 이는 주네브와 莫斯科의 그릇된 政策의結果이다 我等은 眞理는 무엇이나 貫通하는 浸透力을갓는것이라고信한다

海軍○機偵察中 支那艦發見擊沈
長野、治田、赤柴等各部隊
泊頭鎭占據코南行

【香港二十九日發同盟】澳門으로부터의 消息에依하면 我海軍機○機는 澳門附近의 神灣廣方面偵察中 支那軍艦舞鳳이碇泊한것을 發見한後 곳此를爆擊擊沈하고 다시二十八日午前七時虎門砲臺爆擊할際에 蓮花山에碇泊中인廣東海軍의 精銳艦肇和는爆擊을바더 多大한損害를입고 逃走하엿다

【天津二十九日發同盟】滄州占領後 猛追擊하야 南下進擊하는我長野、治田、赤柴部隊는 二十八日 滄州南方約十里의 泊頭鎭을占據하고 더욱猛進擊하야 南下하는中이다

東光鎭을空爆

【天津二十九日發同盟】今日午後○○機는 編隊로 ○○根據地를 出發하야 東光鎭의 敵陣地에 猛爆擊을敢行하야 我地上部隊의攻擊을 便케하고 더욱敵後方을 攪亂하다 我荒鷲들은 敵部隊를 뒤두고悠悠히 還歸하엿다

本社參觀

▲公州永明實業學校生徒二十一名 崔堯漢氏引率下廿九日本社見學

夕刊後市況 廿九日

◆橫濱 生糸 後引◆
當限 ─
先限 七五八〇

◆福井 人絹 後引◆
當限 ─
先限 七〇八〇

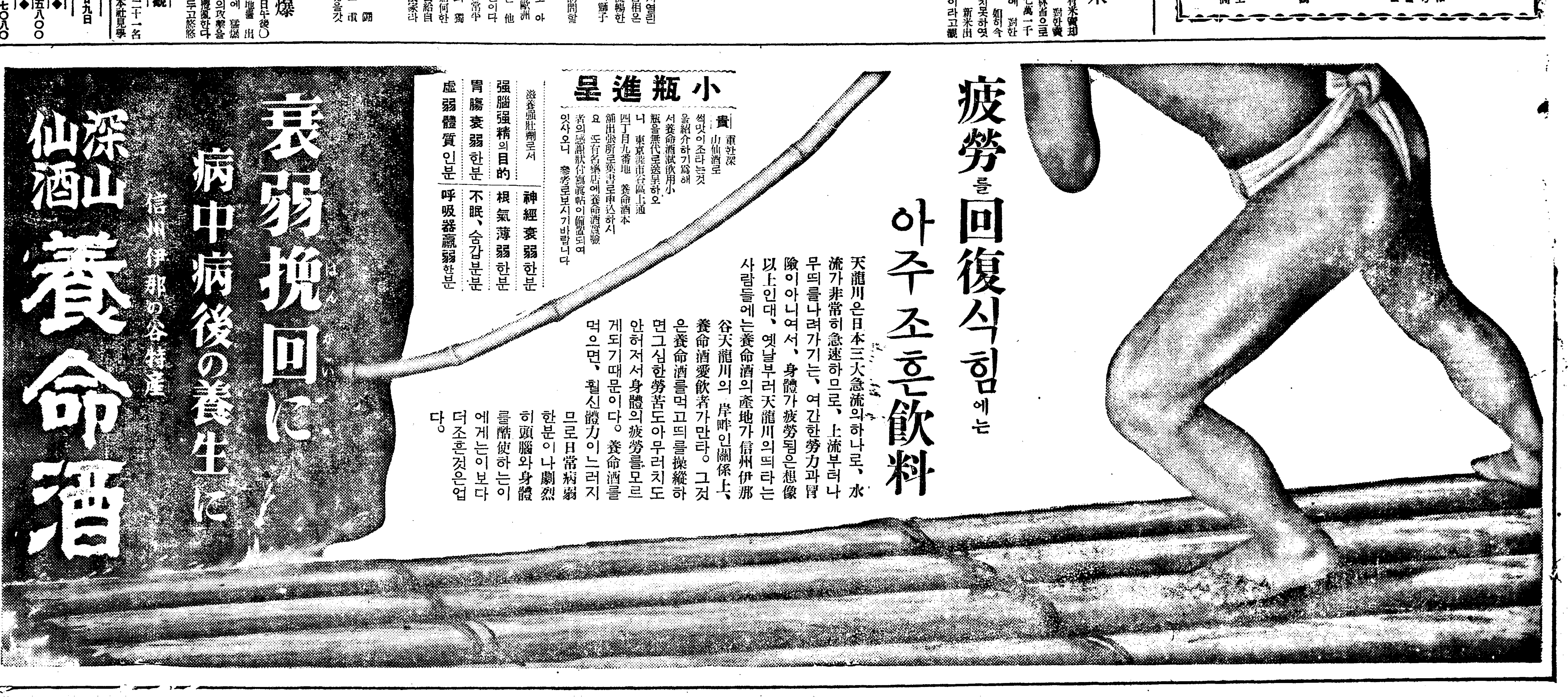

白米、魚物을爲始 食料品市勢低落
地方의新品이續續到着하야 厨房經濟의警戒緩和

부산에서 호열자환자가 발생하엿고 또한 요즈음에는 생선이 만히 드러오든 탓으로 경성수산시장의 생선시세는 시오일동안에 평균이 삼할식이나 떠러젓다

그러고 그밧게경성부영의 공설시장의 백미갑도일간에 한푼에 대하야 평균오리식이 나리엿스며 채소와 과실은 날마다 더드러서요지음에는 작구~ 이만히드러오므로 갑시작구떠러지고잇는중이라한다 더욱이 사과기튼과실은지나방면으로 수출할것이 막혓기때문에 점점 헐하야질모양이라한다

戰傷兵士에 聽取器寄贈

용산륙군병원에 료양중인 전상병사를 위안하기위하야 경성부교육회에서는 이십구일에 「라디오」청취기(聽取器) 한개를 기증하엿다한다

今年度道債發行 結局千五百萬圓程度

금년도의도채(道債)발행예정액은 이천오백만원에 달하엿든바 이가운데 약오백만원은 예금부인수(引受)또는 간이보험적립금으로인수할 예정으로 발행하게되엿다 시시국금조정법의 시행에따라 이가튼공공자금도 당연히 제한을 밧게될것으로 총독부에서는 방금연기를해도 무방할불급(不急)사업에대하야 재검토를하는중이다 결국금년도의 도채발행은 일천오백만원전후로 삭감될모양이라고한다

旅客空輸機 冬期따이야發表 十月一日부터實施

일본항공수송주식회사(日本空輸)에서는 시월일일부터 래년삼월삼십일일까지 시행할 려객항공기운항『따이야』를 다음과가티개정하엿다

▲急行下行線
東京發 午前 六、〇〇
福岡着 〃 九、一五
福岡發 〃 一〇、〇〇
京城着 〃午後 〇、二五
京城發(大連行) 〃 〇、四五
京城發(新京行)午後 〇、五五
奉天着 〃 三、一五
奉天發 〃 三、三五
新京着 〃 四、四五

▲急行上行線
新京發 午前 八、〇〇
奉天着 〃 九、〇〇
奉天發 〃 九、一五
京城着 〃 一〇、五五
大連發 午前 九、三〇
京城着 〃 一一、一〇
京城發 午前 一一、三〇
福岡着 午後 一、一〇
發 〃 一、三〇
東京着 〃 四、三五

▲普通下行線
大阪發 午前 六、三〇
福岡發 〃 一〇、〇〇
蔚山發 〃 一一、三〇
大邱發 午後 〇、〇五
京城着 〃 一、二〇
發 〃 一、三〇
平壤發 〃 三、四〇
新義州發 〃 三、四五
大連着 〃 五、一〇

▲普通上行線
大連發 午前 七、三〇
新義州發 〃 八、五〇
平壤發 〃 九、四〇
京城着 〃 一〇、三五
發 〃 一〇、四五
大邱發 正午
蔚山發 午後 〇、二〇
福岡發 〃 一、四〇
大阪着 〃 四、二〇

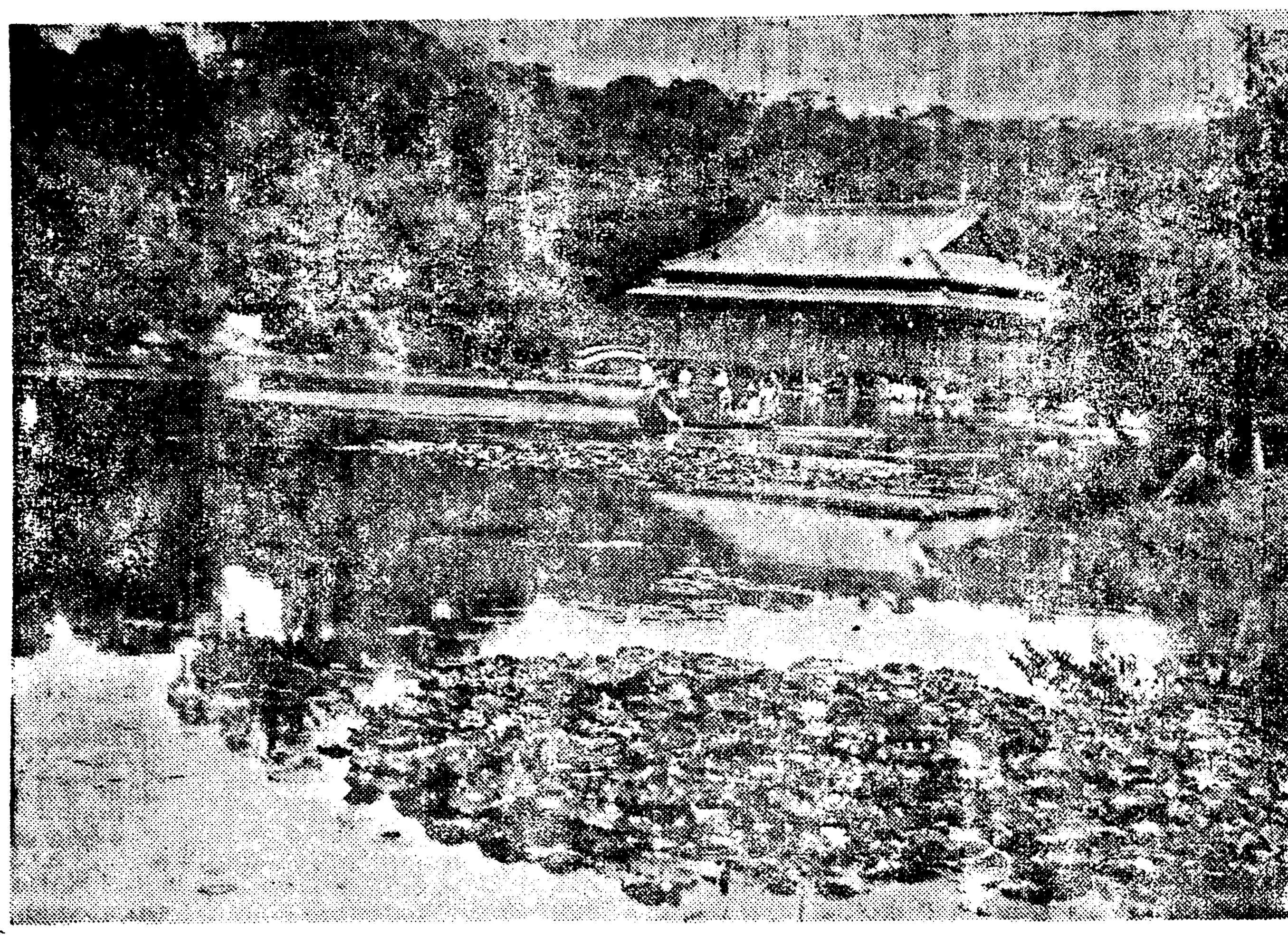

秋水에잠긴蓮堂!(昌慶苑에서)

國防獻金 京畿號 建造費醵出者

【九月二十八日取扱】

五百圓 京城 武者 鍊三
一千圓 同 鮮滿拓殖株式會社
一千圓 同 橋詰庄太郎
三千圓 同 三菱鑛業株式會社
三百圓 同 前野 定喜
二百圓 同 李 敬 寬
一千五百圓 同 朝鮮製鍊株式會社
五百圓 同 松島遊園株式會社
三百圓 同 株式會社明治屋
三千十五圓 同 京城土木建築業協會
一千圓 仁川 加藤平太郎
一千圓 同 朝日釀造株式會社
一千圓 同 野口 ノシ
一千圓 同 田島菊之進
一千圓 同 內海 仁造
五百圓(追加)同 川端傳四郎
五百圓 同 張 光 淳
五百圓 同 增田屋商店
五百圓 同 宇惠 吉藏
五百圓 同 南方 商店
五百圓 同 谷本茂三郎
五百圓 同 平野 稔彥
五百圓 同 吉田秀次郎
五百圓 同 慶田 組
三百圓 同 李 興 善
三百圓 同 朱 命 基
三百圓 同 朝鮮燐寸株式會社
三百圓 同 萬玉 嘉平
三百圓 同 仁川運送業組合
三百圓 同 おたふくわた株式會社
二百圓 同 加來 安一
二百圓 同 朝鮮鹽業株式會社
二百圓 同 松永源次郎
二百圓 同 岩井勝三郎
一百圓 同 桑野 豐治
一百圓 同 玉置才保善社
一百圓 同 姜 貞 熙
一百圓 同 橋田 孝茂
一百圓 同 八木 興一
一百圓 同 松本 庄一
一百圓 同 池 宗 薰
一百圓 同 內海・淸藏
一百圓 同 永井市太郎
一百五十圓 同 高杉 昇
一百圓 同 向井 最一
一百圓 同 原 源 吉
一百圓 同 朴 在 中
一百圓 同 村田 学
一百圓 同 中村 寬一
一百圓 同 松田 佐一
一百圓 同 大石 季吉
一百圓 同 代田 繁治
一百圓 同 浦上七三生
一百圓 同 浦崎 啟吉
一百圓 同 金 允 福
一百圓 同 小谷益次郎
一百圓 同 鄭 昌 模
一百圓 同 鄭 順 澤
一百圓 同 吉木 善介
一百圓 同 久保田米二
一百圓 同 太田 駿太
一百圓 同 今井 嘉三
一百圓 同 松屋吳服店
一百圓 同 池末 八郎
一百圓 同 丸野卯之助
一百圓 同 金 憶 允
一百圓 同 芳原 政範
二十圓式 同 桃井 勘藏
同
十圓式 同 坂本 順明
同 東龜 一郎
同 東 保
同 河村 晉一
同 吉永 豊喜
十圓 仁川 郭 允 容
十圓 同 脇坂 謙治
三百圓 京城 株式會社成業社
十五圓 京城 島田 榮照
四十圓 抱川 朴 勝 元
十圓 江華 韓 大 鳳
十圓 同 金 永 福
四十圓 同 佛恩金鑛事務所
計金貳萬八千貳百參拾圓也
累計金貳拾參萬五千拾六圓貳拾五錢也

荷馬十一匹燒死
昨夜光熙町衛生課分室에火災

이십구일오후 여섯시 이십분경 부내신당정(新堂町)에잇는 경성부위생과 광희문외분실 (衛生課光熙門外分室)마구간에서 불이나서 삼시간에 마구간두채를 전소하고 급보를 밧고달려온 소방서원과소관동대문 경찰서원의 노력으로 일곱시에 진화하엿스나 이불에마구간에매어두엇든 말열한필이 무참히도 한거번에 전부타죽어서 장은 처참한광경을 일우엇스며 말은원체 성미가 이상하야 불을보면 무서워서 타죽어도 움지기지안는 것으로 눈을가리고 끄러내면될것인데 이것을 황겁한중에 알지못하고 끄러내지못하야 이와가티전부타죽은것이라한다 그리고불난원인은 방금조사중으로 상세치안호나 담배불이 마초에잘못 떠러저서불이일어난것갓다하며 손해는마구간두채에 일천삼백원 말열한필에삼천육백오십원 모두 약오천원가량이라한다(사진은현장의타죽은말)

旋風的人氣끄는 拳鬪豪華戰
京鄕各地서五十二勇士出場 明夜本社大講堂에서

아마튜어拳鬪界의 人氣를 總集中한 朝鮮體育會主催의 第十八回全朝鮮綜合競技 拳鬪選手權大會는 이윽고 明一日 午後七時 (六時半入場式) 부터 太平通 朝鮮日報社大講堂에서 열리게되엿는데 參加選手는 光州(一名)咸興(三名)平壤(一名)春川(一名)大邱(一名)木浦(一名)淸拳(十五名)東萊(九名)鐵拳(八名)京拳(四名)東光(三名)培材(一名)中等公民(一名)等 五十二名의 朝鮮拳鬪界의騎將들로서 破記錄的盛況을 豫想케한다 이날의入場料는 一般三十錢 學生二十錢의大衆料金이다

中等蹴球 十二校參加
朝鮮蹴協主催

朝鮮蹴球協會 主催의 第一回全朝鮮中等學校 蹴球選手權 大會는 來十月二、三의 兩日間 滿洲里町大藏球場에서 擧行할터인데 이大會의 出場校는 平壤高普、滿州高普、徽文、明新、鏡城農業、大邱啓聖、大邱農林、全州農業、淸州高普、徽新學校、第一高普、培材高普 京城에서 對陣을抽籤한바 그結果는 다음과가다

▲十月二日(第一日)
【第一回戰】
A、徽新對滿洲明新(午前九時)
B、京城師範對大邱農業(午前十一時半)
C、滿州高普對淸州高普(午後二時)
D、全州農業對鏡城農業(午後四時半)
▲十月三日(二日)
【準準決勝】
E、A의勝者對B의勝者(午前九時)
F、平壤高普對第一高普(午前九時)
G、培材高普對大邱啓聖(午後二時)
H、C의勝者對D의勝者(午後四時半)
【備考=準決勝戰 부터는 十月四五兩日間 京城運動場에서 擧行하는神宮大會에 編入함】

神宮競技 蹴球對陣

朝鮮體育協會主催의 第十三回朝鮮神宮奉贊體育大會蹴球競技(中等部、專門部、一般部)는 來十月四、五、六、七、八의五日間 京城運動場에서 擧行하기로 되엿는데 各部對陣은 다음과가티 決定되엿스며 同大會入場式은 十月四日午後一時부터 京城運動場에서 擧行하기로되엿다한다

◇中等部(準決勝)
中等蹴球大會 未決分의 準決勝戰을 行함
▲十月四日(第一日)午後一時
A、E의勝者對F의 勝者戰
B、G의 勝者對H의 勝者戰
▲十月五日(第二日) A의 勝者對B의勝者決勝戰(午後一時)

◇專門部(準決勝)
▲十月五日(第一日)
A、普成專門對大學豫科 (午後四時)
▲十月八日(第二日) 決勝戰 A의 勝者對世專(午後一時)

◇一般部(準準決勝)
▲十月六日(第一日)
A、咸興對江原道(午後二時)
B、平壤對新義州(午後四時半)
▲十月七日(第二日)準決勝
C、B의 勝者對淸津 (午後二時)
D、B의 勝者對全普專 (午後四時半)
▲十月八日(第三日)決勝戰
C의 勝者對D의 勝者 (午後三時半)

印度遠征中止코 宋金兩君歸國

常夏의都市 新嘉坡에 遠征中이든 우리의拳豪 빤탐級의宋基完(링네임左右田)君과 메터ー級의 金基鎬(링네임濱田)君은 日支事變으로말미아마『스케줄』을 變更하야 豫定보다빠르게 二試合만을行할뿐으로 印度遠征計畫도 中止하고 지난廿六日 神戶入港의照國丸으로 歸國하엿는데 兩君은一勝一無勝負의 快戰을남기고 도라와다한다

宋基完 無勝負 리톨・오라ー스
宋基完 判定 다마라지
金基鎬 無勝負 죠・고데로
金基鎬 判定 영・손손

今日의運動

▲籠球=朝鮮學生 籠球聯盟主催 秋季籠球리ー그戰 第二日 世專對延專 午後五時半 東崇町大學籠球場 (入場은招待券持參者에限함)

全州崇德學校도 道當局閉鎖命令
神社參拜不應이理由

【全州支局電話】전주 숭덕학교초등학교도 지난이십칠일을 전북도당국에서 동교교장을 불러가지고신사에 참배하라고하얏스나 이에응치아니한때문에 드듸어 이십구일에 폐쇄명령을 내리엇다

이학교는 십삼년전 대정십오년유월이일에 전주서문 외교회(西門外敎會) 목사 배은희(裵恩希)씨가 무산아동을 훈육할목적으로창설한것인데 소화구년에는 전주의유지 인창환(印昌桓)씨가 천원과 인창혁(印昌赫)씨가 칠백평의 학교기지를 기부하야 점차로 학교의기초가 공고하야오든중 이번에 페교를 하게된것이다 재학생은삼백구십오명이다

京城基靑學校 商業科를新設
學校名稱도改名

부내장곡천정(長谷川町)경성기독교청년회(基督敎靑年會)안에 잇는 경성기독교 청년회학교는 대정삼사년창립이래 야간교수로 영어를 가르켜왓는바 금년사월 조선총독의인가를얻어 상업과(商業科)를신설하는동시에 학교명칭도 경성상과학교(京城商科學校)라고 고치기로결정하고 그동안 당국에신청중이든바 수일전정식인가가 잇섯다고한다

朝鮮人官吏優遇
郡守、道警視의初任俸級을 九級俸으로改正決定

얼마전부터 총독부에서는 조선사람관리 우우책(優遇策)에관하야 연구중이든바 금년도부터 봉급예산의 정률(定率)이증가되엿슴으로 제일선에서 근무하는 관서장인 조선인군수(郡守)도경시(道警視)의 초임봉급을 구급봉(九級俸)즉 년봉일천삼백원이상으로 개정키로 결정하고 현재십급봉(十級俸)즉 일천백삼십원이하의 군수이십일명과 경시두명에 관하여는 삼십일부로 발령케되엿다 이와동시에 종래관리의 정기승급은년이회이든것을 이번에년사회로증가키로되엿다

隴海線徐州空爆
北四川路、虹路에선猛烈한市街戰
聯盟、爆擊非難案을採擇

그날그날의戰線一覽

이십구일오전열시제삼함대보도부발표를보면 오늘새벽네시쯤에 지나군은아함정출운(出雲)바른편 후방에서 기계수뢰(水雷)인듯한것을흘러드리는한편 포동(浦東)측으로부터맹렬히사격을 개시하여옴으로 아강상함정은일제히포문을열고 해군항공대와 협력하야 적을단격침묵시켯다 그리고 이십구일오전 여덜시사십분쯤에 아해군기 ○○기는 구름을헤치고 잡북(閘北)상공에 나타나서 적진지에 맹렬한폭격을 감행하엿스며 금정(今井)부대의 전면의적은 폐허가된 건축물의『콩크리트』벽에은신하야 기총수류탄등으로 완강한저항을 계속하고잇슴으로 아폭격대는 이가튼장애물을 폭격하며 또는『함마』로써뚤코 수류탄 발연통(發煙筒)등을 차례로 던지면서 전진 또전진하야 북사천로(北四川路) 홍구로(虹口路)보흥로(寶興路)일대에서 맹렬한 시가전을 계속하고잇다

×

그리고 평한선(平漢線)을 따라남하하는 아선발부대는 이십칠일오전다섯시에 신락(新樂)남쪽이『키로』사하(沙河)부근에 잇는 적약일개련대(聯隊)를공격하야이를격파하고 다시 폭(幅)삼백『메돌』되는내를 강행군으로 건너서적을조차 정오쯤에 신락남방팔『키로』되는지점에 일르럿스며 이십구일오전여덜시 려순(旅順)요항부발표를 보면 어제이십팔일오전 롱해선(隴海線)방면에 출동 서주(徐州)를폭격하야 적에게만흔손해를 끼친 제○함대항공대는 이날오후다시 해주(海州)숙천(宿遷)회음(淮陰)각비행장을 습격하야 병사군수품창고등을 폭파하엿다

×

아항공대가 상해(上海) 광동(廣東) 남경(南京) 서주(徐州) 한구(漢口)등지의 군사시설을 모조리폭파하야 지나의항공권을 완전히제파하자 지나측은 이십삼개국자문위원회(諮問委員會)에 이가무고한민중을 살륙한다고 또는문화시설을 폭파한다고 거짓호소하야 그위원회로하여금 이십칠일밤 일본공군의 폭격비난안(爆擊非難案)을 채택케하엿는데 국제련맹에서는 이십팔일오전에 총회를열고 이십삼개국 자문위원회에서가결한 일본공군의 지나도시공습을 비난하는결의안을 상정 표결하엿다 이에대하야 『제네브』에잇는 국제회의 제국사무국에서는 련맹총회직후에 『콤뮤니케』를발표하야 일본공군의 남경광동폭격은 결코무방비도시에대하야폭격을가하고 잇는것이아니요 군사작전근거지에대하야 정당히행하고 잇는것이라는 뜻을 자세히설명하야 각국대표와밋 신문기자들을 계몽식히기에 노력하엿다

觀世音靈場 開眼式擧行
十月三日博文寺에서

조선삼십삼개소 령장관세음봉안회(朝鮮三十三個所靈場觀世音奉安會)에서는 경성부근의 서른세절에다 관세음령장(觀世音靈場)을 창설하야 민중교화의 제일선에서 활동할 계획을 완성하엿슴으로 시월삼일 오후두시부터 장충단공원 박문사(博文寺)에서 개안식(開眼式)을 할예정이라고한다

市內各校運動會

시내각학교의 운동회는 다음과가튼일정아래 열릴터이라한다

▲九月三十日 午前九時 新明學校 孝子町 神武門外廣場
▲十月一日 午前八時半 昭和工科學校 同校庭
▲十月二日午前九時 槿花普校 神武門外廣場

달어난新婦 장님의搜索願

시내도화정(桃花町)산오번지의사십팔호에 사는 함성윤(咸成允)(二九)이라는 장님이지난달 십팔일에 간신히 혼처를어더 민인순(閔仁順)(一七)이라는 녀자와 결혼을하야신혼생활을 한동안하엿는데 이십칠일그신부가 고만의복가지 엽전시가약간의돈을 가지고 어데론지도망하여 버리고말어 이를차저달라고 이십구일밤에 시내서대문서로 수사원을내여왓다

美濃部博士 狙擊犯六年役

【東京電話同盟】작년이월이십일일아침에 동경부하길상사(東京府吉祥寺)의 사택에서 미농부달길(美濃部達吉)박사를 피스톨로서쏘은복강현(福岡縣)출생 소전십장(小田十壯)에관한 살인미수사건은 동경형사지방재판소에서 심리중이든바 이십팔일오전열시삼십오분에 징역륙년 (검사구형은 십년)에 미결구류 사백일을 판결을 언도하엿다한다

肩のこり ママー의膏藥

마 마

本名마마ー—부라스타ー

背痛、首、手足의 아픔、打撲傷、關節、神經痛等에모도다存靜

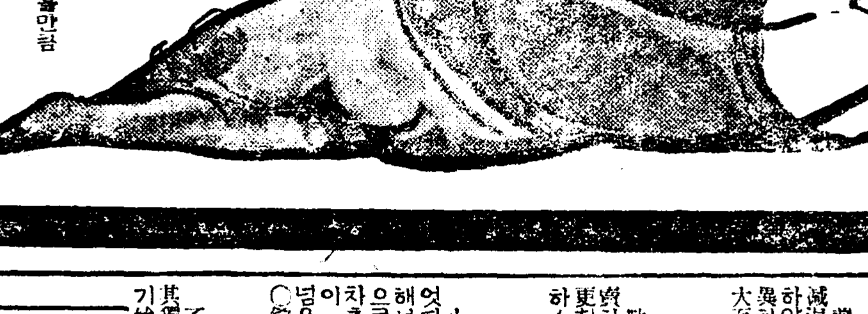

氣分이 조흘만큼 잘듯고 이즈듯이 깨끗하고 씻슨듯이 알코고 결리는것을 모르게시리 消散시킴니다

定價 .10 .20 .30 .50 1.00

見本無代進呈

東京市神田區鍛冶町 大木合名會社

百藥に勝る强壯飲料 大黑葡萄酒

昭和の常識

殺菌과清掃力의强한藥効

齒磨

仁丹齒磨

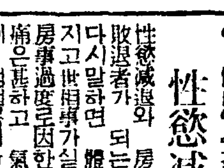

何處의家庭에서도齒磨는仁丹!

醫學講座

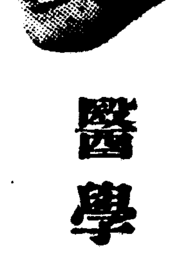

醫學博士 伊藤先生推奬
性器機能의衰弱과 房事過度의疲勞는
萬病의根源이되고 人生悲劇의原因이된다

青春과性欲

青年은 一國家나 全世界를勿論하고 社會構成上重大한 要素가되는것과가티 靑春에잇서서 性慾도 또한重大한要素인것을 잇어야됩니다 性慾의 減退 또는 性慾過勞로 恒常煩悶을알는것은 靑年時代의 重大한 大問題입니다 人生에잇서서 最大幸福을 맛보아야할靑年期에 性慾減退나 또는 房事過勞 早漏 勃起不能으로 恒常憂鬱히지내며 恒常最大不幸에빠저 世上을呪咀하며 厭世的生涯를 눈물로보내는 人生들이 얼마나만흡니까 이러한事實은 個人에게도 悲哀의極致이려니와 國家나 社會에잇서서 到底히 그냥잇지못할 重大事實입니다

男女의 共神聖한愛情을 모르는사람에게 무슨 社會的事業을 할수잇겟습니까? 全世上事는 모도다 異性의따뜻한 愛情에서부터 一家庭을 建設하게되고 國家를建設하게되며 社會를이루는것입니다

老年과性欲

사람의 老衰는것은 生殖腺『홀몬』(內分泌)의 缺乏으로 因함이란것은 世界醫學界에서 共認하는바입니다 그러니까『홀몬』이 缺乏하면할사록 人生은 늙어서 마음은 더욱늙습니다 그러치안치만 特히 우리東洋사람은 四十이나 五十만되면벌서 늙은이行勢를 하게됩니다 그것은 體內에 生殖腺『홀몬』의 減退로 因함이며 同時에 異性의단맛을못보게됨으로 지나게됩니다 西洋사람을 보십시요 四五十에 結婚을하는사람이 얼마나 만흔가를! 이것은 外國사람은 平常時飮食物을 攝取하는것도 原因이겟지만 生殖腺『홀몬』劑를 隨時服用하야 體內에『홀몬』이 適當히 充滿하야잇는까닭입니다

性慾減退와房事過度의疲勞症

性慾減退와 房事過度로서 오는疲勞는 萬病의根源이되고 萬事의 敗退者가 되는것을 이저서는 안됩니다 性慾減退는 即 다시말하면 體內에 生殖腺『홀몬』의 缺乏으로因함으로 意慾하여지고 世間事가실어짐에따라 事業이손에안붓고 失敗하게됩니다 또 房事過度로因한 疲勞는 이것이야 참말 病中의雜病으로 每日頭痛은甚하고 氣運은업고 煩悶症은 생기고하다가 乃終에는 重症에 점점몸이 잠겨서 家庭은 破滅케됩니다

人生의 一에잇서서 가장 幸福히 가장快樂히지낼때에 人生의참맛을 모르고 도로혀 煩悶과悲哀로 그날그날을 옴게됩니다

服藥報告實例의一部

精神이爽快하여지고 頭痛이完治됨 東京森下區 金子元英

前略 生은女子를對하여도 全然愛慾이 일지안홀뿐더러 房事이든날머리가무겁고 感氣가들며 일이손에붓지안든中 廣告를보고 研究所トカビアン六〇錠을 注文하여服用하니 漸漸 머리무겁든것이업서지고 精神이깨끗하여집니다 此人便에 四圓八十錢을보내오니 六〇錠만더보내주시며 服用法等도 仔細히 가르켜주십시요

性慾이倍前하여짐 滿洲 金淸鎬

前略 生은四十三歲의男子이온데 한十餘年前부터는 아주性慾이 減退되여서 困難을보든中 貴所廣告를보고 三〇錠을注文하야服用하얏더니 効力이强大하야 前日六〇錠을 또注文服用하엿드니 驚異하게効力이 顯著함으로 이제更히 百八十錠入一瓶을注文하오니 大至急 一瓶만引換代金으로 付送하야주소서

効力絶大함 朝鮮 李載賢

敬啓者 新春에 貴所大安하십을 仰祝이오며 這間은貴所에서 販賣하시는「トカビアン」을 試服한結果 多大한効力이有하와 今番更히 注文하오니 今回는二百錠入二瓶만 引換代金으로 速히下付하소서 敬具

早漏、勃起不能에特効 朝鮮平北新義州 崔鳳龍

小生은 藥廣告에 넘우속아보아서 廣告라하면 아주信用을안두엇더니 엇던親知가 トカビアン은 信用할만한藥이라고 한번服用해보라하기로 既往數多한金錢을 浪費한바에 五十步로百步라는格으로 한번 더속아보자하고 前日三〇錠을 注文하야 服用해보니 차츰차츰 붓그러운말이지만 小生의一大怨恨이든 早漏勃起不能症이 눈에보든듯이 나올뿐아니오라 愛慾이倍前해지나이다 넘우强하여지는것이 도로혀 病이되지안흘까요 六〇錠만 또代金引換으로 곳부처주십시요 곳알려주시며

トカビアン의偉力

不老靈藥トカビアン은 眞實로現代科學文明의 極致의産物로서 其獨特한成分으로된 藥効에는 놀내지안는사람이업고 한번服用하야 其偉力에 누구든지 歎服지안는사람이 업다고합니다 其藥을 한알式服用하면 당장에피가 끌어오르며 勇氣와 膽力을내게하고 旺盛한 精力을 體內에 補給하야 備케하는『强力호르몬』은 亢進시키며 生殖機能을健全케함으로 老人은젊어지며 靑春期에잇서서 性慾減退로 悲哀中에잇는 靑春男女는 無限한 異性의幸福感을 끌어오르게됩니다

藥價는 三〇錠에二圓五十錢、六〇錠四圓八十錢、一百二十錠九圓、一百八十錠十三圓、二百四十錠에는 特別히割引하여 二十圓에提供하며 先金注文은 送料本舖負擔、代引은送料 四十錢을 添加한다고합니다

醫學博士伊藤先生推奬 (高級藥) 靈藥トカビアン

發賣元 東京漢洋藥學研究所 東京市向島區吾嬬町東三丁目十六 振替口座東京三九三一五番

國際政局急迫 스파이戰線緊張

可恐할軍事上機密의漏洩을 各國防止에極努力

國際間의 情勢가 緊迫하면 緊迫할수록 自國의 秘密은어데까지든지 이를 保持하면서 他國의 外交上 軍事上 그他의秘密을 아라내려는 所謂『스파이戰術』이 漸次露骨化한다 어떠한 國際의 動向에 刺戟되어 日本에잇서서도 去特別議會에서『軍機保護法』의 徹底的改正을한것을 비롯하야 그他여러가지 方法으로 國內秘密의 海外漏洩을 極力防止하고잇는것이다 그러면 日支事變이 重且大하게된 今日에잇서서『스파이』에對한 이야기를하야봄도 徒勞는아닐것이다

歐洲大戰

當時『산비ー스』에서 獨軍에게 攻擊을開始한佛蘭西의 大軍이 到處에서 獨軍의 猛逆襲을 만나 慘敗하고또 英國陸軍이 戰鬪할때마다 獨軍의 逆襲을 만나 幾多의 辛苦를하얏다 그裡面에는前者에잇서서는『女스파이』『에라치니十一號』即『마타·하리』가잇섯고 後者에잇서서는『메伯』으로 倫敦社交界에서 活躍하고잇든 獨逸의 秘密探偵士官이 活躍하얏스며 또 露西亞宮廷에서는 皇后의 周圍에 大官이 모다 獨逸의『스파이』이엇든 事實等 如何히『스파이』의 跳梁이 무서운가를 可히 짐작할것이다 그러면 이러한『스파이』는 果然 어떠한 種類의 사람이 어떠한 態度로 하는가하면 이는 容易히 想像과 判斷을

不許하나

歐洲大戰을中心으로 大體의 區別을하야보면 ▲賣國的間諜＝이는 所謂『賣國奴』라고 稱하는것으로 他國諜報機關의 앞재비가되어 自國의 秘密을 파는것 ▲愛國的間諜＝自國을 保護하는 愛國의 熱情에서 一身을 犧牲하야 他國의 秘密을 探索하는것 ▲商業的間諜＝이는 前二者의 境遇와 달러서 全然 國民的意識이업는 사람이 或은 第三國의 國民이 生活의 資財를 어드려고하는것

大體以上 세가지中 어느것에 該當하는것으로 이間諜行爲도外交上 軍事上 또는 商業上의境遇에 依하야 各히 다르다 그中에서도 가장 活潑한 活動을 하는것은

軍事上의

間諜으로 相對國의 作戰本部에손을 빼치어 外交方針, 動員計劃, 戰鬪等을 아라내는『戰略스파이』를비롯하야 平時부터 相對國의 要塞, 軍艦, 兵力, 兵器, 地理等을 探索하는『戰術스파이』或은戰時 變裝하고 敵陣地에 潛入하야 敵情을 偵察探知하는『戰場스파이』等이잇는바 一般으로말하는『스파이』의 大半은 軍事上에 使用되고 잇다 外交上의『스파이』로서는 外地駐在使節과 本國家에 交換되는 秘密通信을 探知하야 外交上의 秘密을 把握하는것으로일즉이 華府會議當時 米國의『하바ー드·야ー드레이』가 日本의

暗號電報

를 모조리解讀하야 日本이 甚히 不利한 立場에잇섯다는것等은 有名한 事實이다 다음에 商業上의『스파이』도 決코 적지안코 平時戰時를 通하야 商業上·重要한 各種情報를 蒐集하야 相當히 重要한役割을하고잇다 愛國的熱情에 불타서 一身을 犧牲하는『스파이』行爲도 決코 적지안코 日露戰役當時의 愛國的 義烈兒橫川省三, 沖禎介兩氏와如한것은 그것으로 重要한任務를 帶하야 西伯利亞 奧地로 向한 兩氏는 不幸히 露軍에게 잡피어 죽엇고 또 歐洲大戰當時 獨逸潛水艦에 擊沈된 英國巡洋艦『루시타니아號』에는 獨逸『靑年스파이』가 潛乘하야 潛水艦과 連絡하는 任務를 다한後『루시타니아號』와 運命을 가티하얏다

스파이의

戰術에는 여러가지가잇는바 그中에서 比較的 一般으로 알리워진것은 米國獨立戰爭當時의 米國『나산·헬』中尉가 小學敎員으로 變裝하고『롱그島』의 英國陣地를 詳細히 偵察하고 또 南北戰爭때北軍의『스파이』인『베ー카』는 寫眞機를 가지고 旅行寫眞師로 扮裝하고南軍本部의 所在地『리취몬드』를 偵察한것이다 그런데 여기서 이저서는 안될것은 女子自身이『스파이』가되어巧妙하게 異性間에잇서 重要한任務를 다하는것이다 西曆一九一四年 歐洲大戰이勃發하자 獨逸軍의『女스파이某』는 女醫로扮裝하고 露國士官에 接近하야 苦絡하고는 情報를아라내어 이를

傳書鳩로

自國에 報告하야 露軍을 大敗케한例가잇다 또一九一八年五月六日『센트·쪼세프』의射擊場에서 銃殺된『오ー거스틴·쪼세핀, 빅토리아·베리귀ー』라는 二女性은 모다 間諜인데 米國 軍人相對의 賣春婦로 늘려오는 兵士들에게서 情報를모아 獨逸의『스파이』에 넘기고 잇섯는데 드디어發覺되어 佛國衛使에게자피어 銃殺된것이다 이러한『스파이』戰線은 最近國際政局의 緊迫을따라 從來보다도 廣汎深刻을 極하고잇는데 이와同時에 此等『스파이』戰線으로부터

機密漏洩

의 防止에도 亦是努力을 다하고잇서 저 蘇聯의『異分子掃蕩』이라든가 支那의『奸漢嚴罰』과如한것은 그一表現이다

今番日本의 軍機保護法改正에잇서서도 이間諜에 맛치는可恐할 影響을 考慮하야 그第六條에軍事上의 秘密을 探知, 蒐集又는 漏泄할 目的으로 團體를 組織한者 又는 그指導者인任務에 從事한者는 無期又는二年以上의 懲役에處함 情을알고前項의 團體에 加入한者는 六月以上七年以下의 懲役에 處함이라고하야 重刑으로 臨할方針이明示되엿스므로 一般國民은 自己의行動이 外交上 조치못한結果를 맷지나아니할가 하는것을充分히考慮할必要가잇슬것이다

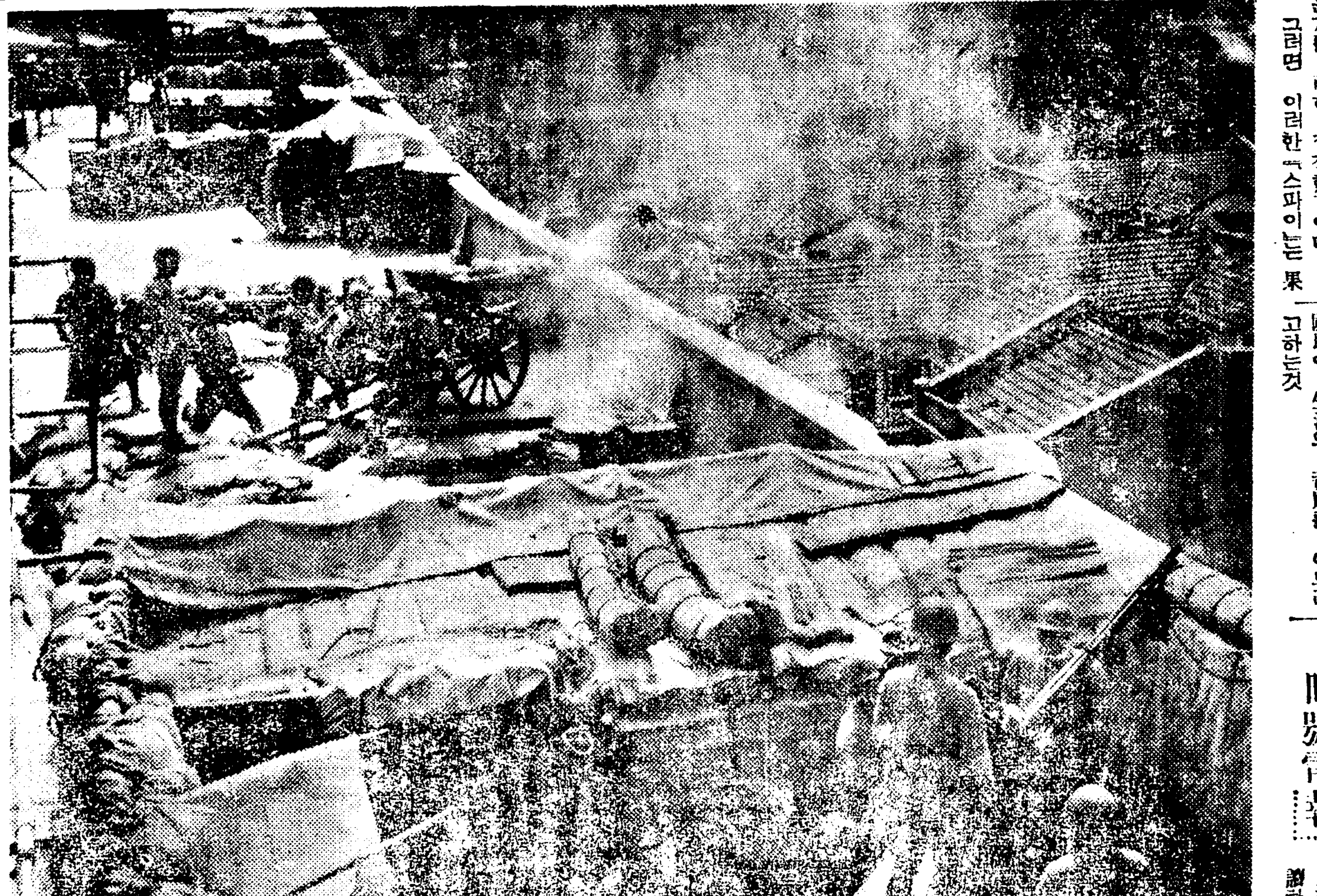

▲○○方面에서砲擊中의我陸戰隊▼

今日의토픽

九個國條約

英國政府는 日支紛爭을處理하기爲하야 마츰내 九個國條約의 發動을 考慮하고잇다고傳한다 支那에서는이條約을 마치 救國條約처럼알고 事變이 생기는때마다그發動을 渴望하야마지안커니와 九個國條約이란 周知하는바와가티 華盛頓會議에서締結되어가지고一九二二年二月六日 日、支、英、佛、米、伊、和、白、葡、等九個國間에調印된 支那에關한 條約이다

그內容은 支那에對한 列國의政策으로『支那의領土保全及機會均等의 二大原則』을主體로한것인데

第一條 支那以外의 締約國은 左와如히約定함

(一)支那의 主權、獨立과其領土的及行政的保全을 尊重할것

(二)支那自身이 有力且安固한 政府를 確立維持하기爲하야 가장 完全하고도障害업는 機會를 이에供與할것

(三)支那의領土를通하야 一切의國民의 商業及工業에對한 機會均等主義를 有効히 樹立維持하기爲하야各各盡力할것

第三條 는門戶開放及機會均等에關한細則(條文略)

第七條 締約國은 其中어떤一國이 本條約의 規定의適用問題를 包含하고 또 右適用問題의 討議를 希望한다고 認定할 事態가 發生한境遇에는 언제든지 關係締約國間에 充分且隔意업는交涉을 行하기를約定함

等全文九個條로 되어잇다

그러데 이條約은 東亞에잇서서의 日本의勢力을 制限하는것이므로 締約當時부터 帝國政府로서는 만흔 不滿을가지고 잇섯는데 十餘年이지난 오늘에 열으러서는 國際情勢가 그때와는現著히 달러젓슴으로 早晩어떠한程度의 修正을 加하지안흐면 그維持가 困難할것으로 觀測된다

질림 치료에銀과백단유의相乘作用!

短期治癒·再發防止 銀內服藥의治淋効果

西曆一八七九年나이세르氏가 淋疾의病原을發見한以來 銀과白檀(산달)油는 淋疾藥物의双璧으로서그卓効를알녀왓슴니다 그런데單一白檀油의內服은胃腸障害 患部刺戟의 作用을伴하야 効果를엇지못하고 또強力한殺菌力을가진銀을內服化하는것도 從前에는不可能하여서注入 揷入 洗滌等의外用局所劑로서만 이것을써왓지만 急性淋疾인때에 患部의疾痛을더욱심하게할뿐만안이라 深奧部에 藥効가밋지못하며 또使用法이익숙치못한때는 도로혀症狀을內部로드리밀어서 무서운深奧部의疾患을일으킬危險이잇서々 兩劑가다 治淋에合當한것이라고云謂치못함니다

相乘作用의効果

그런데京都帝大化學硏究所의發明特許『銀오루가노조루製法』을應用하야 銀과白檀(산타루)油의特殊結合에成功하야어든 銀오루가노조루산타루油 卽바로ー루는 前記와갓흔 여러가지의缺陷을 兩劑의相乘作用에依하야相殺하고 長處만을出現식혀서 創製한新藥理의銀內服治淋藥임니다

그리고相乘作用이란 單一狀態면 各9의힘박게업는두개의것의綜合効果가 特殊法에依한結合에는(9＋9＝18)에 끗치지안코(9×9＝81)과갓치 增加擴大하는것을말함입니다 本劑바로ー루는 이相乘作用을 더욱合理的으로한銀과白檀油의 完全結合劑인것임니다

銀內服藥의威力

卽바로ー루는極微粒子(코로이드)化한 主劑銀과溶媒白檀(산타루)油와의結合에依한兩劑本來의治淋作用ー殺菌 消毒 收斂 防腐 鎭痛ー이顯著히擴大되고 또極微粒子銀의特異性으로서 深部滲透力이 자못豊富함으로 服用後腸壁에서血管 淋巴管에迅速히吸收되어 體液그自體에곳 藥効를주며 血液의循環을利用하야 身體의各組織에滲透하고 尿道는勿論 細微한尿道側管 深部의複雜한膀胱 攝護腺 副睾丸 腎盂 子宮內膜 卵巢 喇叭管等의器管各部에 깃드리고잇는淋菌을死滅식히며 炎衝을개이게하고 患部의恢復을圖謀하야 慢性淋疾의治癒와再發防止에卓越한効果가잇슴니다

이와갓치深部治療를하고 다시藥効는尿中에析出되기때문에 症狀이尿道로부터漸次內部로移行增惡함을防止하면서 治癒効果를나타내게되고 初期急性淋疾의治療에도極히適當하야 服用하시기도 아모苦痛과不便不快함이업고 胃腸障害의副作用도업스니 그治療効果는 外用劑와內服藥의兩長을兼備한實로獨特한淋疾根治藥임니다

京都帝國大學化學硏究所創製 바로ー루 (製法特許)

바로ー루(銀오루가노조루산타루油)는京都帝大化學硏究所內에서 그特許施設인理化學的操作밋헤서嚴密製造되어 同大學附屬病院泌尿科와婦人科를爲始하야全國의著名病院에서 臨床的으로使用되고잇스며 그治驗成績이極히優秀한데에對하야서는 同大學醫學部皮膚科泌尿科敎室醫學博士片山透郞先生이 皮膚科紀要第二十二卷第三號에發表하야 이것을醫學會에報告하엿슴니다 이로써本劑가얼마나權威와藥効가큰治淋劑인가를아실수잇슴니다 바로ー루의連續服用과自制攝生은 淋疾의短期療法임니다

無代進呈 新刊『淋疾과그療法』四六判 七十餘頁 詳細圖解 新聞名을明記하야申込하면 一名一冊限無代送呈함니다

全道有名藥房에잇슴 品切時는直接發賣元에 前金(送料不要)또는代金引換으로注文하시면 特送함니다

藥價 一圓八十錢 三圓五十錢 五圓五十錢 十圓 送料 四十五錢

發賣元 大木合名會社 東京市神田區鍛冶町大通(神田驛前) 振替東京五四○番·代表電話神田二○五番 大阪市東區淡路町(大手橋西詰) 振替 大阪 七九五番·電話北濱 二三六九番

●朝鮮의裁縫을機械化하야大發明

△七세의 小兒라도 能히使用할수잇다

裁縫ミシン

·아·모·리·서투른사람이라도 어린아해나 로인이나 극히간단하야 서툴르지안코 자미잇게바누질할 수잇는 朝鮮裁縫미싱이다 △使用이簡易한것은 아이론을 쓰는것과조곰도 다름이업스며 △프로이밀기만하면 제절로 박어지며 바늘자리가보기조희 무명이나 明紬나 羅紗가튼것도 마음대로完全하게 박을수잇다

大特賣 (附屬品付)(一臺代金) ……三圓八十錢

製造元 名古屋市西區傳馬町三丁目 東西商事社 電話本局七八番·四五二六番

【特約店大募集】

志らが赤毛染 るり羽

곱고숫한黑髮!

生生한 젊음과어여쁨 이야말로『るり羽』가가진魅力

特長

一、洗髮을안해도곳드릴수잇고
一、藥은조선겨湯에녹고
一、洗髮할수록色艶이더하고
一、옷깃과베개를더럽히지안코오래가
一、日本髮洋髮어데내조코
一、가장쓰기조흔染毛劑

(全國藥店에잇슴)

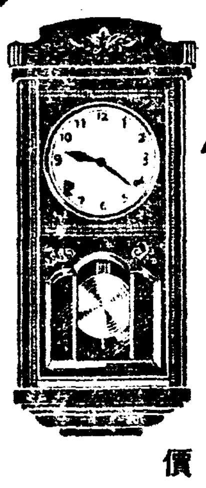

Meiji 明治の掛時計

安心할수잇는 示時正確 價格廉

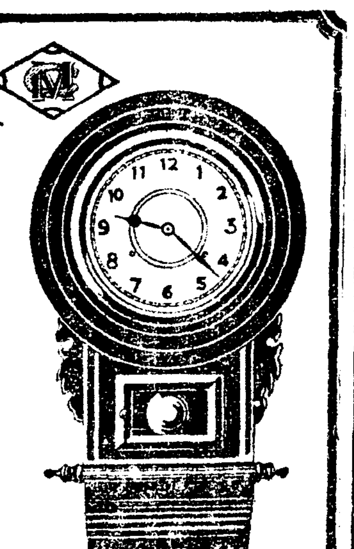

朝光十月 戰爭特輯號

定價四十錢

京城太平通 朝鮮日報社出版部 振替京城五八七八番

世界의자랑

非常時代는健康이第一必要

天下의補藥中 百補丸갓치 몸에利한藥이 다시업습니다

陽氣·精神·氣血胃腸等이모다 조와지고、食事가倍加됩니다

▲病弱人은疾病治療劑로
▲氣血虛弱人은補血强壯劑로
▲陽氣不足人은精力補給劑로
▲中年人은老衰防止更少年劑로
▲藥効信用天下第一!

漢方호루몬强壯劑

一、近來盛히 떠드는 호루몬劑도 漢方에서는 벌서 一千餘年前부터 使用해온것임니다 百補丸에 含有한 호루몬은 實로 高貴玄妙한 性質이잇슴니다

二、百補丸은 實로 累試累驗의 名藥인故로 絶對 自信을가지고 藥効를天下에 推奬함니다

三、元氣不足、陽氣不足、胃腸衰弱、消化不良、神經衰弱、不眠症、貧血症、肺弱、疲勞、盜汗、[illegible]障得等에는 唯一한 多元性治療强壯劑입니다 病과虛弱으로 걱정말고 至今 곳 百補丸을 服用하시요

▲補藥은漢藥이第一 (朝鮮人體質에잘맛고 効力깁고永久함니다)

高貴漢方

神人道師 葛玄眞人 의秘方藥

百補丸

補陰補陽補腎補肺補心補腦補脾補胃補全身百補不老長生之仙藥 根本的回春壯陽强精强筋强骨增力平生無病健康長壽劑

虛弱이過度하면 百藥이無効한法

不治의難病도小小한 虛弱으로부터始作!

一、[illegible]

二、[illegible]

체증을 根治하려면

消化劑를쓰지말고 健脾强胃劑를쓰시요

●百補丸은健脾健胃作用이强大함으로年久체증이떠러지고氣血이旺盛하고陽氣가大旺되고筋骨이튼튼하여짐으로一擧兩得이됨니다

●체증에對하야 一時的病者의好感을주기爲하야 消化劑를大大的으로宣傳販賣하는곳도數多하나이等消化劑로체증이根治되엿다는말은두구든지듯지못하엿슬것입니다

●百補丸은健脾消滯의二重作用을합으로체증消化不良을根本的으로곳치려면亦是百補丸을쓰는것이第一完全합니다

百補丸의効力은 이러케굉장합니다

[illegible]

生男生女·天下待望의世界的名藥

高貴漢方 婦人百補丸 發賣開始

藥價 百補丸 一劑 特價 拾圓 / 婦人百補丸 一劑 特價 七圓

無料進呈 三劑以上 注文하시면 共同周旋人에게 一劑無料進呈

京城府堅志町五一 平和堂株式會社藥品部 電光六三二番·三三○番·振替五番

各地에虎列刺防備陣强化!

남으로향항(香港)、상해(上海)등지와 북으로 대련(大連)、안동현(安東縣)을 거처일기등천의 형세로 조선에까지 엄습해온호렬자는 이 지음 일반의크나큰 공포의대상이 되여잇거니와 이에대하여 관문의 항도인 부산을필두로 경남、전북등각지에서 각각만전의 예방진을 펴고 필사적으로 활동하고 잇는동시일반의 주의를 환기시키는중이다!

眞性患者임에驚愕 釜山府徹底防疫

宣傳"삐라"十萬枚를撒布코 廿萬府民에注意喚起

【釜山】부산부내에 호렬자(虎列刺)가 침입하야서 부산부민은 대공포에 싸혀잇스며 각관게당국은 방역에 필사적활동을 하고잇다함은 기보한바어니와 지난이십칠일에 경남도위생과(衛生課)、부산수류량경찰서가 련합하여가지고 호렬자방역에관한 일반부민의 주의를 환기할 선전"삐라"(십만여매)를 시내에 산포한바 그내용은 다음과갓다

虎列刺症狀

一、虎列刺菌은 飮食物과 同時에 입으로 侵入하야가지고 感染되여 一日 又는 三日만에 發病한다

一、虎列刺는 一般으로 腹痛이 업는 泄瀉를하며 또는 最初부터 頻頻히 多量의 下痢를하고 灰白色의 汁과가튼 泄瀉가잇고 同時에 嘔吐를한다

一、熱이업고 體溫은 三十五度以下에 降下한다

實行事項

一、豫防注射를 꼭할것

一、生物、生水에 注意할것

一、屋內를 淸潔케하고 食器는 熱湯으로 消毒할것

一、下痢와 嘔吐가잇슬時는 卽時 醫師에게 診斷을바들것

一、蠅、鼠等을 捕殺할것

一、便所를 時時로 消毒할것

衛生機關總動員 慶北道內도檢疫開始

大邱府筆頭로隣接各地에

【大邱】린근도시 부산에 호렬자가 발생하자 경북도에서는그 방역준비에 전위생기관을 동원하여 도내전반에 준비적검역을 근근시행하고 차차로 본격역을 개시한다는바 예방주사시행기일은 장차발표될터로 대구부와린접지를 먼저시행하리라고한다

全北서도刺戟 防疫에腐心

群山、茁浦等地를爲始

【全州】전북도 위생과에서는금번중독부 경무국으로부터 호렬자예방 경계의 지령을 접하고 현산교통의 밀접한 관계를맷고잇는 군산(群山) 지방과 줄포(茁浦)지방주사를 실시하야 적극적으로 방역진을 펼터이라고한다

公州署員이活動 某會社員檢擧

【公州】충남공주경찰서사법계에서는 지난이십칠일에 돌연히당지산성정에잇는 모자동차(自動車)운수주식회사회게주임 김모(金某)를검거류치하고 엄중한취조를하는데 사건의내용을탐지한바에의하면 전기회사의회게로잇는것을기화로 현금오백여원을횡령한것이판명되야 회사회게장부까지압수하야 일일히검사를하는중이라한다

平壤秋季淸潔實施

【平壤】평양경찰서에서는 시월사일부터 추기청결법을 실시하기로되엇는바 이번은 조선으로 소제령실시제일회의 청결법실시니만큼 각위생조합계원 지시에 따라 평양을의생적거리로 만들기를원한다는데 일정은다음과갓다

▲十月四日 紅梅町、竹園町、若松町、東町、西町、南町、八千代町、幸町、柳町、橋口町、羊角町、平川町

▲同五日 黃金町、本町、大和町、旭町、泉町、山手町、南山町、南門町、櫻町、賑町、壽町、濱町、港町

▲同八日 水玉里、磚九里、衙廳里、崑鄕里、眞香里、陸路里、竹典里、鹽店里、里門里、釵貝里、將別里、大寮里、巡營里、下水口里、鎭里、新倉里、館後里、[illegible]岩里

▲同九日 鏡濟里、倉田里、經上里、綾羅里、上需里、上水口里、景昌里、新陽里

▲同十一日 岩町、西城里、堂上里

▲同十二日 船橋里、新里、東大院里

開城煙草祭

『高靑』서盛大擧行

【開城】연초소매인협회 개성지부(煙草小賣人協會開城支部)에서는지난 이십오일 오후한시부터 고려청년회(高麗靑年會)대강당내에서근오백명의 회원과 각게유지가 다수히 참집한가운데 연초제(煙草祭)의 식전을 엄숙히 거행한후 이어서"우량연초소매인표창식"과 소매점포 장식경기회(煙草小賣店鋪裝飾競技會)의 표창식이 성대히 거행되엿는데 당선된 입상자는 다음과갓다

◇優良煙草小賣人表彰者

高麗町一、〇四〇 崔明秀

京町一五三 金相文

同 四三三 車昌鎬

開城郡中西面[illegible]里 金有模

同 嶺南面文化里 朴鍾鉉

同 靑郊面[illegible]里 崔承[illegible]

同 西面[illegible]里 金[illegible]

同 光海面光德里 金永重

◇煙草小賣人作物[illegible]入賞者

【第一組】

一等 北本町四〇一 高漢鎬

二等 同 四六九 林光八

三等 南本町四〇二 金煥奎

佳作 池町 崔秉[illegible]

同 西本町 李仁[illegible]

同 同 金上男

同 元町 崔龍雲

同 南本町 玄[illegible]

同 西本町 朴用植

同 京町 金相文

同 東本町 林正相

同 西本町 白承逸

同 大和町 中島右馬太

同 大平町 金澤龍

【第二組】

一等 北本町六〇七 河漢杭

二等 池町四一 金容淳

三等 高麗七五〇 馬甲順

佳作 滿月町 申昌祿

同 西本町 久保山요시

同 南本町 具行謨

同 滿月町 金龍澤

同 西本町 金合岩

同 京町 車昌鎬

莞島棉花大豐作

一二六八萬斤을豫想

【莞島】전남완도(莞島)지방의면화(棉花)경작에대한 종래의성적은륙지(陸地)면에비하야 항상저열하엿다 그리하야 본군지도에서는 각방으로 그지도에고심하여오던바 금년은 특히강부라에경작포(耕作圃)를 설치한동시에 지도게원을증원 식히여옥철저한 지도를하던차에 마츰처당한천후를만나 근년에처음보는풍작을이루게되여 수확예상은이백팔십만여근이라한다

永興地方野菜豐作

【永興】함남영흥(咸南永興)지방에는 금년우순풍조로 일반곡물의풍작을 이루엇다함은 이미보도한바와갓거니와 그중에도각종야채(野菜)가 특히 미증유의대풍작이라는바 더욱이 영흥역전(永興驛前)에 잇는 모범야채원(模範野菜園)은 이만여평이나되는넓은야채전으로 수십년래에처음보는대풍작으로 벌서부터 각지방상인들이 살도하고잇다한다

轉業안는不正業者 三百七十名檢擧

그中엔朝鮮人도相當히多數 新京서肅正工作進捗

【新京】압호로 치외법권 철폐를압두고 왕도락토의 명랑화를위하여 전반적으로 부정업자숙정공작을 관민일치하에 적극진행하여 온다함은 본보에기보한바어니와 호조건으로 전업알선을 각방에궁하여 지도함에도불고하고 여전이 비밀리에 매매하며 전업을계속하여 오므로시내각서에서는 이십오일 오전오시를기하여 일제검거를 행하여신경에서만실로 삼백칠십오명에달하는검속자를 내엿다하며 검거한 수자를보면 다음과갓다

▲新京署管內 백삼십명중 조선인이 이십사명이며 령사관(領事館)관내에서는 사십이명이며 계속하여 수도경찰청에서는 이백여명을 헤아리라는바 아프로 매우 처단문제에 고심중이라한다

順安强盜犯人 平壤에潛入?

【平壤】지난이십사일 오전두시경 평원군 순안면 남창리(平原郡順安面南倉里) 륙십번지 잡화상강주현(康周鉉)집에 강도가침입하여 주인을협박하고 현금백구십원을 강탈도주하엿다함은 기보하엿거니와 그후소관평원서에서는 이중삼중의 수사망을 펴고 활동하엿스나 나흘이지난 이십칠일까지에도 체포치못하고 헛수고만하고잇든중 이십칠일오후에 무슨단서를 잡엇든지 서원량명이평양에급행하여 인접대동서의 응원을어더대활동을 하고잇다한다

寒波襲來

元山에初冬氣分充滿 咸南山間地帶는벌서氷點下

【元山】례년에업든 더위가계속하든 원산지방에 이번엔급각도의추이가 차저와서 마치첫겨울을 련상케하고잇다。즉지난이십칠일부터 엄습한한파(寒波)는원산의 최저기온을 오도로끌어내렷다 이것은 례년보다는 칠도가 나즈며 마치십일월상순의치위다。그리고이십팔일도 역시이십칠일과가튼 온도인데 함남중강진(中江鎭)과산지대는 벌서령하일도로나려서 경이적기록을짓고잇다。

金完洙氏美擧

【固城】고성군구만면저련리면작개량조합장(固城郡九萬面棉作改良組合長) 김완수(金完洙)씨는 현하농촌이날로 피폐함에 따라 궁핍에쪼달리는 빈민구제에노력을하는 숨은특지이다 씨는 빈한한가정에서 자라나 자수성가한분으로 그럿케 넉넉지도 못한처지에 잇슴을불구하고 소화구년도부터 극빈자호세 대납、전곡(錢穀)으로 빈민구제를 삼개년동안 계속한관계로 자기생활에 막대한 지장이 잇슴을 불구하고 지난추석가절을 당하야 끈궁에빠저 헤매이는 빈민들을 가긍히 생각하고 팔백여원의 빗을어더 면내극빈자삼백호에 백미(白米)두되와 돈일원식 배급하엿다 삼백여호의 빈민들은 감격에 넘치며 일반사회에서는 씨의특지에 칭송할울마지아니한다고한다

開城專賣局門監이 亞鉛을大量窃盜

倉庫에서훔처내密賣하다被捉

【開城】현주를 부내만월정(滿月町)구백십사번지에 두고방금전매국개성출장소(專賣局開城出張所)에 문감(門監)으로잇는 대서수길(大西秀吉)(假名)은이곳에약십년간이나 근무한때문에소내사정에 정통함을기화로 그는작년구월에 창고게원(倉庫係員)인중촌명일(中村明一)의책상에서창고열쇠를 던조시 훔처내여동소창고문을 열고아연(亞鉛)시칠관이백사십『모메』(時價五十圓)을절취한것을 비롯하야 또금년오월경전그와가튼수단으로『아연』십륙관(時價百四十圓)을 절취하고다시 지난구월구일엔삼십팔관사백『모메』(時價二百八十四圓)을 절취해서 합게 근오백여원에 상당한 아연을 세차례나도적질 해내다가 남본정(南本町)륙십팔번지 고물행상하는 량명규(梁明奎)에게 의뢰 해서남대문통 박원형(朴源亨)과밋송한근(宋漢根)철물상에 갓다가헐가로방매하야이백사십원의 공돈을먹어엇든바 지난이십삼일 개성서에체포되여 전기대서수길과양명규두명은 공문서절도공모죄로 엄중한 문조를밧고잇는중이라한다

地方人事

▲安忠基氏(金泉大衆社代表社員)來平人事次本報平壤支局來訪

▲小野重人氏(前全州稅務署長)仁川稅務署長 榮轉人事次本報全州支局來訪

▲守田日出輝氏(昌寧郡庶務主任)新任人事次本報昌寧支局來訪

▲康安範氏(私立海星學校長)新任人事次本報鎭南浦支局來訪

▲朴昌元氏(慶北善山道會議員)當選人事次本報大邱支局來訪

▲小堀泰一郎氏(大邱郵便局長)新任人事次로同上

申請者六十三名中 겨우廿一名許可

選에빠진新浦明卵製造業者 道에再考키로陳情

【新浦】동해안특산인 명란(明卵)은 당년부터 본도방침에의하야 그제조와판매통제를 실시하게되여 종래에자가장소(自家場所)에서 임의로명란제조를 한자도 인제는 도의명란제조공장허가가업서서는 불가능하게되엿다 이에따라서 지난칠월 신포당업가륙십삼명은 일제히본도에 그허가원을 제출하엿든바 마츰지난십오일경에 이십일명의 허가가 도로부터당지읍사무소에 통지가도달하야 이십칠일 각사에게허가장을 수여하엿는데 그남어지 신청자사십이명은 기대가수포로되야 타격과실망의 남어지 수일전 김경환(金庚煥)외이명 이상도하야 재차고려해달라고진정하엿다한다

▼發表許可(無順)

朱成中 朴南鉉 禹敬洛 朴理陽 宋昌海 金喆鎬 朴淳謨 文健 文昌烈 梁明鎭 兪聖濬 趙誠習 劉尙龍 金景鉉 金用浩 朴永錫 黃炳律 金源化 金得英 金寅根 金寅奎

尙州金昌煥氏教育熱

【尙州】경북상주군중동면금당리(尙州郡中東面金塘里)김창환(金昌煥)씨는 동면내유지로 잇는가운데도 면공립보통학교후원회회장으로 학교일이라면 가위헌신적노력을 하여오든중 수일전에도 교사(校舍)증축비로 금일천삼백원을 자진희사하엿다고한다

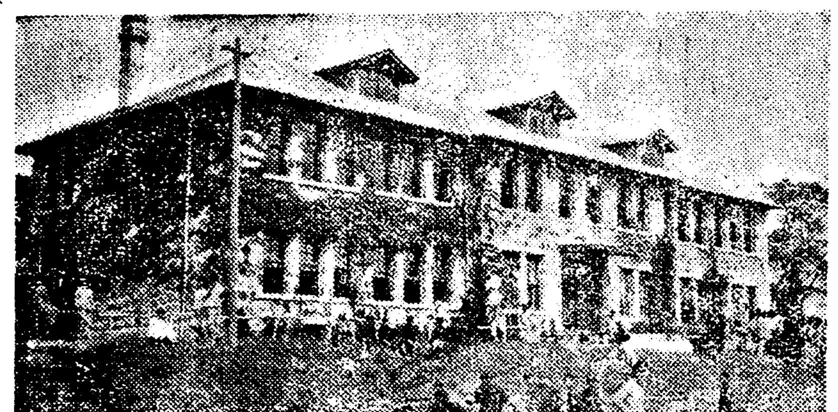

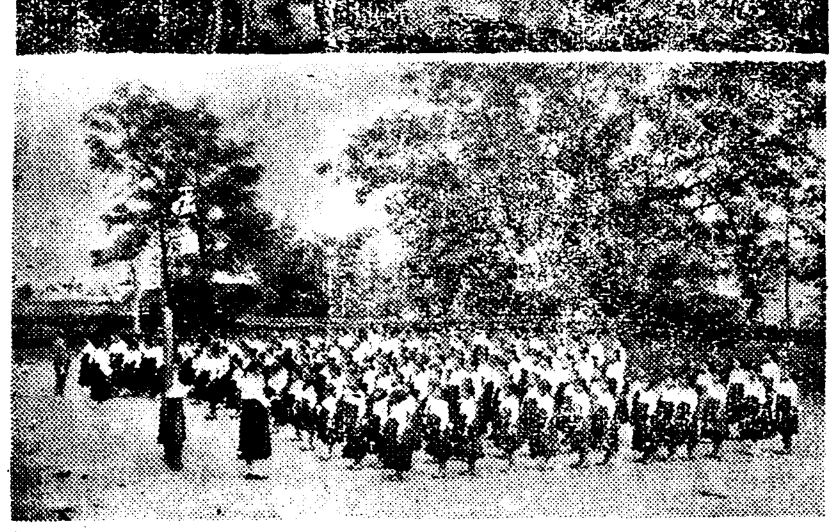

教員의制止도不聽 男女兒童우름판

順天梅山兩校最後의場面 高等科生은轉學도不能

【順天】신사참배문제로 남장로교게학교가 속속폐교케되는 요지음 최후로남은 순천매산남녀학교(順天梅山男女學校)가 꼭가티 지난이십팔일오전열시에 각각폐교식을 거행하엿다

정든학교와 선생들아페 엿지어선재복의소녀들은 최후의결별의경례로『기착』『경례!』의호령이잇자 경례를 그들은 수그러진채로 일제히 약속한것 처럼 통곡을시작하여 갈려가라는 선생들의말도 드른체 하지안코 수십분동안 울다가 나종에는삼삼오오로 짝을지여우는그들!흥얼이되여가는교경의고목아래서혹은 서구풍(西歐風)으로지은 벽돌집교사아래서 갓엇시 울고만잇는 광경이문을닷는이날 한층 더 안타가웁게보엿다

매산남학교는 대정십년사월십오일에 창립되여 이래보통과삼백여명 고등과백오십명을 수료시키고 현재고등과보통과합하여 삼백륙십사명의재학생이 잇섯든 곳으로 보통과학생은 거개가공립보통학교로 전학케되나 고등과학생은 갈바를몰라 이제는학교아닌학교에서 아직도배회하고잇스며 선생은 세사람만 보통학교측학교원으로 전임하기로되엿다한다

매산녀학교도 남학교와 가튼날창립되여 그간백오십명의졸업생을내엇스며 폐교당일까지 백구십명의 재학생이 잇는곳으로 남학교녀학교가 모두 순천읍북편고대(高臺)삼림속에 웃둑히서잇서창립이래 십칠년동안 원근각지로부터 모혀든자녀들에게 특히종교교육을 실시하엿고 또한 근일문부당국에서 열렬히 제창케된 경조교육의 호적지엿슬뿐아니라 매산남학교는 철공장녀학교는 방적공장을 각부속으로설비하여 가난한집자녀들에게고학의기회를 주는등 실업교육에도 만전의노력을 다하여온것이사실이엿는데 불안하나마 압흐로도 수년간의 지속이 기대되여온 이두학교가 돌연폐쇄케되여 일반학부형과 학교관게자들의 물의가분분하다한다 남학교교장이고 녀학교임시교장인 엉거씨를 방문한즉 씨는 우수에 잠긴얼굴로

『학교가 이러케되니 대단섭섭하오만은 우리는수는업소』라고 단호한결의를 뵈이며기자의질문에『교사는 압흐로 무엇에 리용하려느냐』는 『교사는 생각잇스나 아직모르겟소』라고 간단히 대답하엿다 (사진은 매산남학교、매산녀학교、동며별식)

長篇小說 어머니 【167】

李箕永 作 鄭玄雄 畵

第三、子女篇

六、재출발 (二)

어느날 쉬는틈을타서 인숙은 오래동안 심중에 두고잇든말을 아들을 불너안치고 토설하엿다

『인제는 할머니도 도라가시고 네게 따른식구라고는 이어미 밧게 더잇느냐? 그러니 너는 집안 일에 거리낄것 업시네 소원대로 무엇이든지 해보는 것이 조치안켓니 네가하는그 일이 늙은 어미라도 도울만 하면 나도 너를 따러갈것이요 그러치안흐면 나는 나대로 사러도 조타! 너는 외로운어미라고 때노키를 주저할것은업다! 나는 부족하나마 너에게 착한 어미가 되고십다、그러치가 못하면 적어도 너를 이해하는 어미가 되고십다 나는 편히 안저서 너한테 육신의공양을 밧는것보다도 네가아비업는 호래자식으로 커나서 쓸데업는 사람이 될가바 겁이난다! 나는 너에게바라는것은 그것뿐이다 네가비록 홀어미 자식이라도 일후에 훌륭한 사람이 되기를…그러면 이어미는상순구식을해도 조타!그러니 너는 효도의 관렴을 그릇치지 말고、이어미의 말을 본바더다고!……하긴 나의 이런생각은 항용가지고잇는 부모의 생각과 다르다할는지모르겟다마는、그러나 그건 무슨 내가잘나서 하는말이 아니다。나는 늬아버지를 여윈뒤로오직 너하나를 키워왓는데……그만큼……너를남과가티 가리치도 못하고 거두지도 못한탓으로 그래서 행여나 남의자식만못할까바……오직 그한가지로부모된자의 책임을 늣기고 하는말이다…네가 장내에 조흔 인물이 된다면、그것은 네의 천품이 비범한점에 잇겟지만 네가만일 녹녹지 못한 위인이 된다면、그것은 너부터도 이어미를 칭원할것아니냐?…남이라도 과부의 자식이 그럼 별수잇겟느냐고──비소할것 아니냐?그러면、내일이라도…네가 이곳에 그냥잇기가 실커든 떠나고말자!서울로든지 어듸로든지……!』

인숙은 말을 마치고 눈물을 씻첫다。그는 자기의 옛날일이 새삼스레 기억에 떠올너서、아들아페 회한의 눈물을새롭게 하엿다。

『어머님께서 그러케 말씀하시니 저역시 먹은마음을 엿줍겟습니다。사실 저도 이곳에 오래잇기는 실습니다。저는서울로 옴나가서 공부를더하고 십습니다』

덕근이는 공순히 꾸러안저서 이외가티 대답하엿다。

『그럼 어떠케 하겟니?은행을 내노코 갈네』

『그것은 숙여에게 사정을 말해보아서 전근을 식혀주면 그대로가고、그러치안흐면 사직을 하겟서요』

『뭐 네주견이 그럴것 가트면 구구하게 전근운동할것 뭐잇니…더구나 공부를 한다면서、아주 내노아버리지』

『아닙니다、그것은 제가 공부를 한다한들、지금다시 학교에를 단이겟습니까? 그저집에서 하는 공부인걸요…그리고 서울로 전근만 되엿스면 또한가지 다른조일도 잇스니까요』

『다른 조일이라니?』

인숙은 처음듯는 말이라 채처무럿다。

『그것은 옥영군과 상약한일인데요 할수잇스면 그사람을도아주고 십허서요……』

『도아줘?……』

『네……그사람이 명년봄에 의학을 졸업하는데요……병원을개업하는데 도아주고 십습니다。』

『응!그래……참 그분이 의학공부를하다지?』

『네……어려서 어머님과함께아버님 산소에 성묘를 갓슬적에 저는 다음날 의사가 되겟다고 햇다지요……제가 의사가 못된대신 저와친한 동무라도 가치병원을 해보앗스면 하는생각이 드러서 벌서부터 그사람과 의론한적이잇습니다。그밧게는 저가튼사람이 다른일에 선뜻 손댈일이 무에잇서야지요』

『그래 너는 돈을 벌냐는생각은아니겟지?』

『돈만 벌생각이면 다른취리사업을 하게요……장차 어떠케 될는지는 모르지만 일반세민의 의료 기관으로서──병원이 확장되는대로 무료진찰과 실비치료를 주안으로 할작정입니다』

인숙은 아들의 말을듯고 감격하엿다。

『아─그럼 나가든 사람도 무슨 일거리가 잇겟구나』

하고 조하한다。그는 아들을 따러서 서울로 옴나가게되면 그라지안허도 자기의 할일을 끌너보려든 참이엿는대、만일 아들의 말대로 그병원이 잘되기만하면 자기는 약소를 만들든지 간병부가 되든지해서 무엇으로 든지 근로대중에게 접촉해서 그들의 유익한 사업에 일비지력(一臂之力)을 도읍고십헛다。

더구나 병원이 그러케 되면 진영이도 그병원에 간호부로잇게되다 하지안는가?

驚異的大發明

三十分이면興奮狀態에빠지는

性慾促進劑

キング·オブ·キングス

適應症

早漏·陰萎·性慾減退·不感症

遺精·夢精·勃起微弱·憂鬱症

倦怠·疲勞·早老無力·不眠症

余의發明藥으로青春期를延長식혀라

醫學博士 羽太銳治

最近 生殖器能障害로因하야 性的疾患에煩悶하는者가 漸漸增加됨은 참으로憂慮할事實이다 極端으로말하자면 現代의青年 壯年 初老年者는 그全部가性的神經衰弱에걸엿다고해도 過言이아닐줄로 밋는바이다 이와가티 大多數의男子가 悲哀에싸이고 無快樂無氣力한生活을하며 不快와 焦燥로 그날그날을보내는것을볼때에는 더욱이 痛嘆함을마지안는다。

余는 學究的良心과 專門的立場에서 이에對한特効療法을 多年間苦心研究하다가 幸히 動、植物『性호르몬』을主成分으로 某權化學藥品의藥理的配劑에 成功하야 發明한것이『킹·오푸·킹스』인바 本劑는 生殖器와密接한關係를가진 生殖腺機能을刺戟하야 性精力을湧出케하며 性神經을最興奮狀態로 誘導하야 性行爲의目的을 完全遂行케하는藥効가잇슴으로 吾人生體의青春期를 延長식힐수잇는것을 責任지고 確言하는바이다。

性호르몬劑·킹·오푸·킹스의 驚嘆할만한臨床實驗成績一部分

醫學博士 河合峻策

第一例 兩角某官吏 六十歲

妻死後 三十四歲의婦人과結婚하엿더니 第二夫人의性的要求甚大하야 自己의性力으로는到底히滿足을 채워줄수업다고 嘆息하며哀訴함으로 余는 킹스를一日五回(一回五粒)式服用식혓든바 十日만에비로소 性慾이促進됨을알겟고 夫人에게도大滿足을 주엇다하며 年少時와다름이업다고云云

第二例 秋山某商人 三十歲

一見元氣旺盛한듯하나 早漏를恨嘆하엿다 余는 킹스를一日一回(一回七粒)式服用케햇다 三日만에 効果를보앗다하더니 一週日後에는 完全히 恢復되엿다하며 滿足해하는것을보고 醫師인 나로서도 자못놀래임을 마지아니하엿다。

第三例 內野某技手 二十七歲

三週間前結婚햇섯스나 交接不能으로 一回도成功못햇다고하며 勃起力은 普通이나 將次行事하려면 그만不能狀態로 된다는것이다 余는 킹스를一日四回(一回八粒)式 服用을命하엿든바 十二日만에 비로소 成功햇다고 깁버하엿다。

第四例 前橋某銀行員 四十二歲

性慾의興奮은잇스나 勃起力이全然업다고함으로 킹스를每日三回(一回五粒)式 服用식혓더니 五日만에多少의勃起가되엿다하며 十日만에는完全한狀態에이르럿다云云。

性의健全이 生活의原動力

性의健全은 人生의最大의使命을完成케하는素因이되며 男女間의愛情을 熱烈化케하는同時에 無限한幸福感을주어 一平生生活에 重要한原動力이되여 잇슴에도不拘하고 性에對한無理解로 自瀆의惡習과過淫이原因인性的障害를輕視하고 一生을可惜케虛送한다면 그것은自己의前程을 破滅의一途로 그르치게하는것이아닐까!

그러므로 性이人生의一生을支配하는힘이 如何히큰가를認識하는同時에조곰이라도性의欠陷을自覺케되거든 自己自身에 그以上더큰問題가 업는것으로알고 적당한方針을講究해주기를 간절히바라노라。

性的障害에는 性호르몬劑를

性學鬼才 日獨兩國醫學博士羽太先生의 發明創製한『킹·오푸·킹스』는 性精力의源泉이되는『性호르몬』이 主成分인바 가장健全한青春期에잇는男性動物生殖腺(睾丸、精囊)으로부터 刺戟素를抽出하야製劑化한것이며 또거기에다 東洋傳來의高貴回春藥을 特殊한 方法으로 有効成分만을 配劑한後 某化學藥品을 加入하야 製劑된것이므로 强力한作用의 藥効는 아무리重症인 性的疾患이라도 短時日에 대번回復케한다。

注文은本舖로

藥効를保證하고 僞造를防止키爲해直接本舖에서만販賣하오니 爲替、振替、代金引換便으로注文하시면至急送藥하오며 藥價는 小瓶(百粒)二圓、中瓶(二八〇粒)五圓、大瓶(六〇〇粒)十圓입니다、送料는 本報讀者에限해三十二錢은本社負擔하오니十五錢만은加算해주십시요、

東京市芝區通新町十三の一番地 合資會社 總代理店 春泉堂 (振替東京七七一番)